

Toetsingskader nieuwe CJG-partners en (mede)gebruik van het CJG-gebouw

In dit document staan de criteria beschreven waarop wordt getoetst als organisaties of individuele beroepsbeoefenaren deel willen gaan uitmaken van de Haagse CJG-organisatie of als partijen fysiek willen samenwerken op het CJG.

Een CJG bestaat *tenminste* uit Jeugdgezondheidszorg (Consultatiebureau 0-4 jaar en GGD Jeugdgezondheidszorg 4-19 jaar), Welzijn (AMW, opvoedsteunpunt, informatiebalie en zo mogelijk speel-o-theek), Opvoeden in de buurt (Jeugdformaat/De Jutters) en Bureau Jeugdzorg (Toegang). De mogelijkheid om andere partijen dan de basispartners deel te laten uitmaken van de CJG's is er op basis van het Ontwikkelkader (april 2007): 'het Centrum Jeugd en Gezin vormt een *bundeling van organisaties en hulpaanbod die nu nog versnipperd over de stad zijn verspreid*.' Voorop staat het preventieve karakter van het CJG.

Vormen van gebruik van de CJG-ruimten

- a. het hebben van werkplekken in de ruimte van het samenwerkingsverband (= deel uit maken van de CJG-organisatie)
- b. het organiseren van incidentele of structurele gesprekken of anderszins gebruik maken van het CJG als ruimtebiedend centrum.

Besluit tot toelating

Het verlenen van toestemming voor deelname aan de CJG-organisatie (hebben van vaste werkplekken) gebeurt door de Stuurgroep. Toestemming voor het (mede) gebruiken van het CJG-gebouw gebeurt door het Stedelijk Managementteam CJG. Toetsing gebeurt aan de hand van de missie van het CJG en onderstaande criteria:

Het doel van het CJG: Geen kind buiten beeld.

Het CJG zorgt er voor dat alle kinderen, jongeren, ouders en andere betrokkenen in het werkgebied het CJG kennen en ervaren als de belangrijkste en eerst te benaderen bron voor begrijpelijke, bruikbare en zinvolle informatie, educatie, advisering en beoordeling met betrekking tot opvoeding en ontwikkeling.

a. Criteria om deel te kunnen uitmaken van de CJG-organisatie

- voor het optimaliseren van het bereik van jeugdigen en gezinnen (klantperspectief / vindbaarheid / lage drempel) is huisvesten in het CJG van de leverancier van het nieuwe zorgaanbod de beste oplossing
- de samenwerking tussen de professionals is zo intensief, dat gezamenlijke huisvesting in het CJG een belangrijke voorwaarde is
- voor een effectieve toeleiding is het wenselijk het bestaande aanbod van het CJG op basis van de vraag in het stadsdeel te completeren met nieuw zorgaanbod
- nieuwe organisatie / beroepsbeoefenaar draagt actief bij aan sluitende zorgstructuur.

b. Criteria voor het organiseren van spreekuren (incidenteel/structureel) op het CJG

- meerwaarde voor de cliënt: vindbaarheid, geïntegreerde aanpak
- meerwaarde professional: gemakkelijker samenwerking; geïntegreerde aanpak;
- meerwaarde CJG: draagt bij aan herkenbaarheid CJG
- primair proces CJG prevaleert
- doelstellingen gebruiker zijn passend bij de uitstraling van het CJG

Aanvullende voorwaarden voor het deelnemen aan de CJG-organisatie of organiseren van spreekuren in het CJG:

- organisatie / individuele beroepsbeoefenaar levert producten die het welzijn / de gezondheid aangaan van jeugd / gezinnen
- levert deze producten zonder uitsluitend commercieel doel
- maakt deel uit van de Haagse infrastructuur
- onderschrijft de doelstellingen van het CJG en de Haagse pedagogische visie
- draagt naar evenredigheid bij aan de huisvestingskosten van het CJG
- voldoet aan kwaliteitscriteria (bekende certificeringen en/of een erkende landelijke interventie zoals NJI)
- onderschrijft de binnen het CJG vastgestelde protocollen (privacy, communicatie, etc).

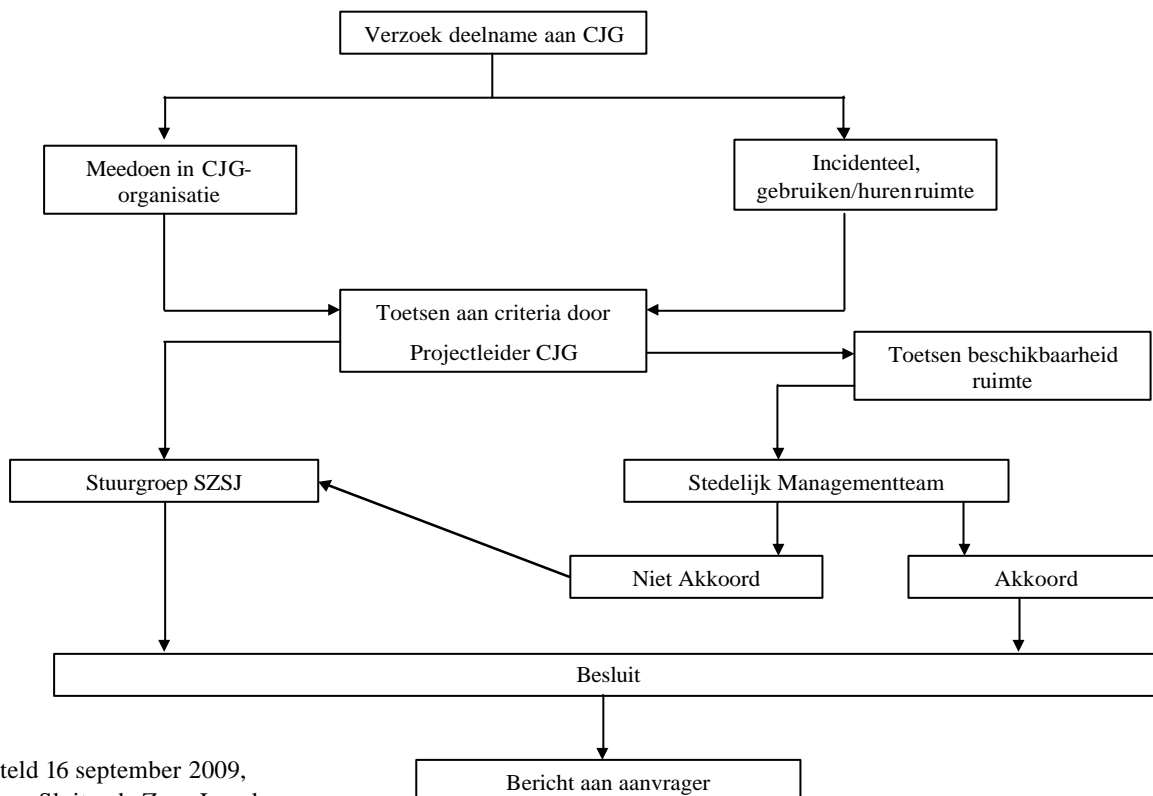

Vastgesteld 16 september 2009,
Stuurgroep Sluitende Zorg Jeugd